

NATUR I ESLÖV



Sparvuggla

Foto Berit Färjh

Eslövsbygdens Naturskyddsförening

MEDLEMSBLAD NR 60 Våren 2015

ENF

Eslövsbygdens Naturskyddsförening är den lokala organisationen av Naturskyddsföreningen. Vi bevakar vår natur och vår miljö i Eslövs kommun.

Föreningen ägnar sig åt olika teman för att kunna samla intresserade medlemmar till aktivitet. På programmet står ibland intressanta föreläsningar och bildvisningar. Ofta gör vi exkursioner till intressanta platser. Vid ett par tillfällen har vi gjort kortare resor med övernattningar.

Vi strävar efter att ha ett attraktivt program för våra medlemmar. Den som vill ta en mer aktiv del i föreningens olika aktiviteter är varmt välkommen på något av våra styrelsemöten, eller kan ta kontakt med någon av nedanstående kontaktpersoner inom olika ämnesområden. Arbetsgrupper skapas utifrån behov och intresse.

Styrelse

Namn	Tel.	Mobiltel.	Ansvarsområde
Alf Andersson		073-8290383	
Britt-Marie Hansson sekr.	0413-136 03	0730-341210	Naturvård
Emil Åsegård ordf.		0706-292385	
Emma Ådahl		0734-118208	Utomhuspedagogik
Harriet Johnsdotter	0413-176 10	0730-771879	Miljö
Lars-Olov Strand kassör	0414-51010	0708-838898	
Lena Adrielsson	046-249459		Geologi
Sven Laurin	0413-13551	0705-736605	
Tore Pålsson	0413/15305	0735-640450	Cykel

Hemsida: <http://eslov.naturskyddsforeningen.se/>

Kontaktperson för styrelsen: Britt-Marie Hansson, ebmh2001@gmail.com

Mail-lista: om du vill få påminnelse om våra program-aktiviteter och andra spontana inbjudningar per e-post så kan du gå med i vår mail-lista. Skriv till Britt-Marie!

Plusgiro: 491 54 48 - 7

Medlemsbladet ges ut av Eslövsbygdens Naturskyddsförening. I detta finns aktuell föreningsinformation samt eventuella artiklar om natur och miljö i Eslövs kommun. Du är alltid välkommen att bidra med artiklar eller insändare. Författarna är ensamma ansvariga för innehållet i sina artiklar.

Spår i olika skala

Vår krets har alltid fokuserat på lokal verksamhet. Det miljöarbete vi bedriver sträcker sig sällan bortom remissvar till kommunen, den årliga klädbytdagen på biblioteket eller, som i vår, ett studiebesök på vattenverket i Stehag. På våra utflykter brukar vi inte följa flyttfåglarna bortom länsgränsen, utan gärna skåda inom cykelavstånd från centralorten, som på aprilbesöket i Skarhults återskapade våtmarker.

Samtidigt kan man alltid sätta vår verksamhet i en större kontext som sträcker sig långt utanför kommungränsen, ja i flyttfåglarnas fall ända till Afrika. De nya kemikalietunga kläder vi spar naturresurser på att inte köpa (på klädbytdagen) ger ett litet mentalt eko till fabriker och vattendrag i Indien och USA.

Överallt i vår närhet ser vi spår av globala sammanhang. Utterspår snirklar sig fram i och mellan östgötska, småländska, blekingska, och till slut även skånska vattendrag. Om utterns och andra rovdjurs återkomst till Skåne arrangerar vi en föreläsning om i januari, och blir det spårnö så arrangerar vi en spårardag i februari. Rovdjurens tillbakagång har orsakats av globalt utsläppta miljögifter och jakt, och återkomsten till Skåne (och kanske Eslöv?) beror inte så mycket på Eslöv som på nationella ansträngningar.

Även naturen i Eslöv påverkas av global politik. Miljöerna vi lär oss om och vårdar, till exempel i juni månads flera blomstervandringar och på min egen föreläsning på årsmötet i mars, är ofta hotade. Luftburet kvävenedfall gödslar våra ängar och EU:s jordbrukspolitik, med allt från reglerade matpriser, frihandel och kemikalielagstiftning, styr våra artrika betesmarker mot långsam igenväxning. I den hårda kampen mot dessa globala krafter kan du engagera dig i vår rörelse. Börja till exempel med ekologisk vinprovning och besök hos insektssamlaren Peter Cederströms spännande samling (båda i mars) och ta sedan med familjen på kanotpaddling på Rönne å i juni!

Emil Åsegård



Gullstånds

Foto Britt-Marie Hansson



Sparvuggla i Eslöv

Ugglan en sparvuggla och bilden är tagen 5 febr.2012 vid Trollsjön.

Vi var ute på promenad och helt plötsligt satt den på en gren strax intill gångstigen.

Jag kunde gå nära den och gick även runt trädet. När jag var färdig med foto flög den iväg.

Tore hade hittat spybollar i en holk nära där vi såg den.

Berit Färjh

Fakta

Sparvuggla (*Glaucidium passerinum*) är den minsta ugglan i mellersta och norra Europa.

Sparvugglan känns främst igen på sin ringa storlek. Den är stor som en stare, mäter 15-19 centimeter, har ett vingspann på 32-39 centimeter och väger ungefär 60 gram. Kroppen är gråbrun på ovansidan, med vitaktiga prickar, på undersidan vit med bruna längsgående fläckar eller streck. Stjärten har vita tvärband. Tårna har tätt med hårlika fjädrar ända ut till klorna.

Dess sång, som kan höras på 500 meter, till en kilometers håll, består av taktfast upprepade entoniga mjuka visslingar med ca 1 sekunds mellanrum

Med en population på omkring 15 000 par i Sverige är det den vanligaste ugglan i Sverige tillsammans med kattuggla och pärluggla. *Från Wikipedia*

Slåttergubben



Foto Britt-Marie Hansson

När slåttergubben kommer med piga och dräng, då är tid för bonden att bärga sin äng. (Bondepraktikan)

Fakta

Slåttergubbe är en flerårig, upp till en halvmeterhög, korgblommig växt med helbräddade, 5-10 centimeter långa, ljusgröna rosettblad. Den glandelhåriga stängeln har 1-3

bladpar och en toppställd, 6-8 cm bred korg med brandgula strål- och diskblommor. Ofta har den även två mindre korgar i det översta bladparet. Frukten är omkring 5 mm lång, blekbrun och korthårig med en smutsigt vit pappus (hårpensel). Slåttergubbe blommar i juni-juli och kan knappast förväxlas med någon annan art i sitt svenska utbredningsområde.

Växer på mager näringsfattig mark, framförallt i gamla ogödslade, välhävda naturbetesmarker och i slåttermarker (där sådana fortfarande finns kvar och hävdas). Ibland kan man även finna den t. ex. i gles skog, i bryn, på vägrenar samt på ohävdade gräs- och ljunghedfragment. Dessa förekomster är ofta mycket individfattiga och kan betraktas som restbestånd. Slåttergubbe är en konkurrenssvag art som är beroende av hävd för sin långsiktiga överlevnad.

Från www.artfakta.se

Vårprogram 2015

Örnspaning

Lördag 10 januari kl. 9.00

Vinterns örnspaning med Bo-Göran är en klassiker som ingen vill missa. Bussutflykten i vintras var uppskattad, och vi tänker fortsätta med gemensam busstransport för att minimera bensinförbrukning och optimera möjligheten att spana från bussfönstren. Väder, väglag och de senaste rovfågelrapporterna bestämmer vart färden går, men vi hoppas på såväl havsörn som kungsörn, och gärna många!

Bussen utgår från Föreningstorget i Eslöv med samling kl. 9.00. Resa till självkostnadspris ca 100 kr. Ta också med kikare, fika och varma kläder.

Kontaktperson: Lena Adrielsson

Rovdjur i Skåne

Onsdag 21 januari kl. 18.30

Rovdjurshandläggare Bertil Nilsson, naturskyddsensheten länsstyrelsen Skåne, kommer till stadsbiblioteket i Eslöv och håller föredrag/information. Det handlar om rovdjuren i Skåne, varg, lodjur och kungsörn.

Efter föredraget blir det frågestund/diskussion. Vi bjuder på fika i pausen.

Kontaktperson Tore Pålsson

Spår i snön! Vem har varit här?

När och om det blir spårsnö, blir det vandring i Rövarekulan eller på annan intressant plats, som vi kan ta oss till. I Rövarekulan kan det finnas spår efter utter och häger vid ån och i markerna rådjursspår eller vargspår, vem vet, det kanske är hundspår ?

Vi tar hjälp av en spårbok och ev. någon person (jägare), som kan mer än vi. Troligen i januari eller februari. Kallelse via maillistan (kort varsel).

Kontaktperson: Tore Pålsson



Besök på Ringsjöverket

Torsdag 12 februari kl 18.00

Vi besöker Ringsjöverket i Stehag och får en guddad tur där vi får lära oss om hur större delen av Skånes dricksvatten färdas från sjön Bolmen i Småland och bereds i Ringsjöverket.

Max 25 deltagare. Anmälan görs till Emil Åsegård, samling på föreningstorget för samåkning kl. 17.45 eller på plats utanför grindarna till Ringsjöverkets mitteningång (av tre) kl. 18.00.

Kontaktperson: Emil Åsegård

Planering höstprogrammet

Onsdag 25 februari kl 20.00

Redan nu är det dags att börja spåna på höstprogrammet. Klockan 20.00 efter styrelsens möte i föreningslokalen är alla medlemmar välkomna. Hjälp oss att fylla höstprogrammet med intressanta aktiviteter.

Vad skulle just du vilja ha med i vårt program. Vi ser fram emot en trevlig kväll där vi tillsammans gör höstprogrammet innehållsrikt och roligt.

Adressen är Gröna Torg 1, och är en källarlokal längs Västerlånggatan i Eslöv. Vi bjuder på fika. Välkomna.

Kontaktperson: Emil Åsegård

Insekter

Onsdag 4 mars kl 19.00

Vi träffas hemma hos entomolog Peter Cederström Axelvoldsvägen 27.

Peter visar upp sin insektssamling och berättar om de djur vi vet så lite om. Mest är vi väl irriterade på allt som flyger och kryper där vi inte vill ha dem.

Föreningen har besökt Peter en gång tidigare och vi kan lova en intressant och lärorik kväll.

Anmäl dig till Britt-Marie senast den 2 mars.

Först till kvarn gäller då antalet är begränsat till 20 personer.

Kontaktperson: Britt-Marie Hansson

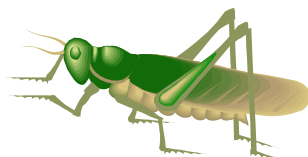

Årsmöte

Torsdag 11 mars kl.19.00 Södergatan 34a

Förutom det formella mötet föreläser vår ordförande om sitt arbete med inventering av kommunens igenväxande betesmarker. Det finns flera smultronställen och en del ovanliga arter som gömmer sig i snåren och de höga gräsen. Frågan ställs också om föreningen kan göra något för att värna dessa markers naturvärden.

Som tidigare år bjuder vi på (grön) tårta till kaffet och presenterar verksamhetsberättelsen om det gångna året och planen för det kommande.

Har du förslag du vill ha beslut om på årsmötet får du lämna in det till styrelsen senast 13 februari.

I övrigt gäller bifogad dagordning för årsmötet.

Vi tror på en trevlig kväll där många av oss träffas. Vi har faktiskt varit ganska många de senaste åren men där finns alltid plats för fler!

Välkomna!

Kontaktperson: Britt-Marie Hansson

Ekologisk mat och vin

Fredagen 20 mars 2014 kl 18.30

Vi vill slå ett slag för det goda och faktiskt också rika utbudet av ekologiska produkter som finns. Vi kommer själva att laga några goda rätter på ekologiska och klimatsmarta råvaror och som dryck till maten serveras ekologiskt rött vin och vatten. Det finns ett stort utbud med ekologiska viner och intressanta smaker. Vi ska prova tre olika viner. Var och en tar med sig tre vinglas. I konventionellt jordbruk är vindruvor hårt besprutade. I ett EU-stickprov på vindruvor hittades 26 olika bekämpningsmedel.

Givetvis måste du inte dricka vin för att komma. Vi har alternativ.

Du får betala självkostnadspriset ca 150 kronor. Obligatorisk anmälan till Harriet på tel. 073- 077 18 79 alt harriet.johnsdotter@home.se .

Vi vill ha din anmälan senast den 15 mars. Glöm inte tre vinglas!

Välkomna!

Kontaktperson: Harriet Johnsdotter

Fagning av ängen i Kastberga

Lördag den 11 april kl 9.00

Då är det dags för vårstädning av slätterängen i Kastberga.

Vi börjar på ängen klockan 9.00 och beräknar att hålla på till 12-tiden. Vi plockar ihop nedfallna kvistar, räfsar ihop gamla löv och klipper bort lite sly.

Ta med fika och gärna arbetshandskar. Kom när du kan, stanna så länge du vill!

De som önskar kan samåka från Föreningstorget 8.45

Ring i så fall dagen före.

Kontaktperson: Britt-Marie Hansson

Förnya din garderob med klimatsmarta klädbyten

lördag 18 april kl 10.45 – 13.00

Tillsammans med biblioteket arrangerar vi en klädbytdag lördagen den 18 april 2014 kl 10.45–13.00 på Eslövs stadsbibliotek. Då kan man utan kostnad passa på att förnya sin garderob. Inbyteskläder tas emot på Eslövs stadsbibliotek; torsdagen den 16 april 16.00-18.30 och lördagen den 19 april 10.00-10.45. Max 5 plagg/person.

Energirådgivare Anna Matsson tipsar om klimatsmarta val.

Kontaktperson: Harriet Johnsdotter

Cykeldag på Stora Torg Eslöv

Lördag 25 april kl 09.30-13.00

Vi finns på torget tillsammans med cykelhandlare, reparatörer och Eslövs kommun för att uppmärksamma cykelns alla fördelar. Vi hjälper dig med enklare justeringar av din cykel; kollar däck och lufttryck, smörjer kedjan, justerar sadeln m m.

Vi tipsar varandra om cykelvägar, cykelkartor, kläder och bra fikaställen. Demonstration blir det av nya cyklar. Elcyklar, liggcyklar och tandemcyklar kommer också att visas.

Alla är välkomna med eller utan cykel.

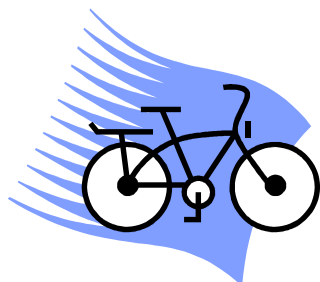

Kontaktperson Tore Pålsson

Naturvandringar i Abullahagen

Det blir tre naturvandringar i Abullahagen under våren.

Två under maj och en i juni.

Datum för dessa är ej fastställda, utan kommer att meddelas när det blir aktuellt. Vi annonserar i Skånskan och skickar ut inbjudan via mail. Det är därför bra om du som inte anmält dig till vår interna maillista gör det.

Vi samlas varje gång klockan 18.30 på Orkla (Procordias) parkering på Sockergatan.

Promenaden tar ca 2 timmar och är bitvis stenig. Grova skor och oömma kläder rekommenderas. De som vill tar med fika.

Kontaktperson: Britt-Marie Hansson



Stenmåra och bergsyra

Foto Berit Färjh

Lunchvandring

Onsdag 6 maj kl 12.00

Samling vid Våfflan, Trollsjön Eslövs kommuns trädgårdsingenjörer Allan Lickander och Matilda Hansèn vandrar med oss runt Trollsjöarna och till Vanningen . De visar oss parkens träd och buskar kanske speciellt nyplanterade. Vi hoppas också få se och höra vårfåglarna, såväl i vattnet som i träden. Avslutas vid 13-tiden.

Kontaktperson Berit Färjh tel. 0413-13541 Tore Pålsson tel. 0413-15305



Foto Tore Pålsson

Besök i det återskapade vattenriket vid Skarhults slott

Lördag 9 maj kl. 10.00.

Vid förra sekelskiftet rätades Bråån ut vid Skarhults slott och våtmarkerna försvann. De har nu återskapats och vi får se resultatet. Anna-Karin Linusson från Miljöförvaltningen Eslöv kommun guidar oss och Emil Åsegård hjälper oss med vilka fåglar som finns här.

Vi cyklar från Stadshuset 09.30 och de som vill åka bil samlas på Föreningstorget 09.30 (samma tid) för avfärd till Skarhult. Samlingsplats Skarhults kyrka. Ca 10.00.

Kontaktperson Tore Pålsson

Gökotta

Söndag 17 maj klockan 6.00.

Kl 06.00 träffas vi på Föreningstorget. Krankesjön är målet och dit tar vi oss i egna bilar, samåkning. Vid Krankesjön stannar vi på parkeringsplatsen vid Silvåkratornet. Här gör vi första stoppet för att lyssna på fågelsången. Vi tänker sedan fotvandrade runt Krankesjön med ett antal stopp för fågelskådning och fikapausar. Vandringen blir knappt en mil lång för de som vill och kan gå så långt. De som tycker att det räcker med att komma ut i naturen kan vandra en mindre sträcka eller stanna vid fågeltornet. Fåglar kommer vi förhoppningsvis att både se och höra var vi än pausar.

Det tar ungefär 5 timmar, inklusive ett antal pauser, att ta sig runt hela sjön.

Ansvariga Emil Åsegård och Alf Andersson

Dagsutflykt till Kristianstad Vattenrike

Lördag 30 maj 2015 kl. 8.30

Få platser har så rik och varierad natur som Kristianstad vattenrikes biosfärsmråde och ett besök här är en upplevelse alla tider på året. Höjdpunkterna i slutet av maj är nog det myllrande fågellivet och områdets blommande orkidéängar.

Följ med på en vårutflykt som passar både barn och vuxna! Vi börjar med en 2-timmars förmiddagstur med båt ut i Vattenrikets fågelrika våtmarker. Mer än 130 fågelarter häckar i området och från safaribåten kan vi spana efter vadare och andfåglar på strandängar och i Hammarsjöns vassruggar.

Vi hinner också med ett besök i Vattenrikets Naturrum innan vi tar oss vidare till de orkidérika utmarkerna vid Mosslunda.

Från P-platsen gör vi en lättare vandring (ca 2km) genom betesmarker och slätterängar. Vårt mål är ett litet rikkärr med kalkrikt grundvattnet som gynnar flera orkidéarter. Vid den här tiden på året bör blomningen vara i full gång!

Vi samlas på Föreningstorget för avfärd kl. 8.30. Hemkomst ca. 16.00. Ta med matsäck för hela dagen och ta också gärna med kikare! Båtturen kostar 195 kr för vuxna och 120 för skolungdom. Barn upp till 7 år åker gratis. Föranmälan är obligatorisk, så hör av er senast 15 maj.

*Kontaktpersoner: Lena tel. 046-249459, e-post: Lena.Adrielson@geol.lu.se
Britt-Marie tel. 0413-13603, 0730-341210*

De Vilda Blommornas Dag

Söndag 14 juni kl 9.00

Vi träffas vi för samåkning från Föreningstorget 9.00. I hela Norden firar man denna dag de vilda blommorna. Vi gör det som vanligt under Bengt Nihlgårds kunniga och engagerade ledning. Vi räknar med att vara ute under förmiddagen.

Var det bär iväg är inte bestämt, vi får se vad Bengt överraskar oss med.

Glöm inte ta med fika och goda vänner.



Kontaktperson: Britt-Marie Hansson

Kanotpaddling på Rönne å

Lördag 27 juni

Rönne å rinner från Ringsjön till kusten vid Ängelholm. Det har den gjort ett bra tag, så nu är det väl dags att se hur det går till! Som en föreningsaktivitet hyr vi kanoter på kanotcentralen i Stockamöllan och paddlar till första etappen ”Djupadalsmölla” omkring 3 timmar bort. Leden leder genom många vackra miljöer, och vi håller ett gemensamt stopp i Naturreservatet Billingemölla där vi tittar på växter och djur som vi sett längs vägen och kanske får en fikaföreläsning av nån lärd person. Man får själv boka och bekosta kanothyran på 380:- per kanot (med plats för två personer), och kan förstås också välja om man efter Djupadalsmölla vill paddla vidare en etapp. Samling vid kanotcentralen i Stockamöllan kl. 10.00.

Kontaktperson: Emil Åsegård

Slätter i Kastberga

Lördag 25 juli kl 9.00

Vi finns på plats från kl. 09.00 och jobbar på till 12.00 då föreningen i vanligordning bjuder på sillunch.

Man måste inte kunna hantera en lie för att delta i arbetet.

Det skall räfsas och hässjas. Det klarar alla.

Är du bara nyfiken på hur det ser ut i vår äng är du också välkommen.

Kom när du vill, gör vad du känner för och gå hem när det passar dig.

Huvudsaken är att du vill komma!

Sillunchen bjuder vi på, själv tar du med något till förmiddagsfikat.

Samåkning kan ordnas från Föreningstorget 8.45.

Ring i så fall Britt-Marie senast dagen före.

Kontaktperson: Britt-Marie Hansson

Storksläpp

Någon gång i slutet av juli släpps storkungarna ut.

Det är säkert en häftig upplevelse.

Vi skickar ut mail när vi vet att det blir och om möjligt även i Skånskan.

Kontaktperson Britt-Marie Hansson

Fotoklubbens bildvisningar

Eslövs Bibliotek

Våren 2015

kl. 19.00

Inträde med fika 30 kr

Irland - den gröna ön

16 feb Eva Hallkvist

Irland är gröna vidder, kala berg, dramatiska klippor och mycket historik. Mitt möte med Irland blev kärlek vid första ögonkastet. Under kvällen tar jag er med på en rundresa med bilder från både natur och stad, folkliv och ödslighet, hav och land.

Lofoten

16 mars Karlo Pesjak

Följ med till världens vackraste örike. Vi får uppleva spektakulära Lofotväggen, midnattssolen, vackra kritvita stränder, den vandrande torsken från Barents hav och mycket annat.

Mitt Afrika- elefanter, gorillor och säkerhetspolitik.

20 april Magnus Jörgel

1995 gjorde jag min första safari i Tanzania, sedan dess har det blivit 37 till och 10 års jobb med freds och konflikthantering i många Afrikanska länder. Detta är en del av min Afrikanska historia.

För mer info. besök fotoklubbens hemsida: www.eslovsfotoklubb.se

Alla våra aktiviteter arrangeras i samarbete med:

Studie 
främjandet

Dagordning årsmötet 2015-03-11

- 1 Årsmötets öppnande
- 2 Frågan om årsmötet blivit behörigen utlyst
- 3 Godkännande av dagordningen
- 4 Val av ordförande för årsmötet
- 5 Val av sekreterare för årsmötet
- 6 Val av två justeringsmän att jämte årsmötets ordförande justera mötesprotokollet
- 7 Styrelsens verksamhetsberättelse
- 8 Kassaberättelse
- 9 Revisorernas berättelse
- 10 Frågan om ansvarsfrihet för 2014 års förvaltning
- 11 Val av ordförande för 2015
- 12 Beslut om antalet styrelseledamöter
- 13 Val av styrelseledamöter
- 14 Val av revisorer och revisorsuppleanter
- 17 Utseende av valberedning
- 18 Beslut om firmatecknare
- 19 Föredragning och beslut om verksamhetsplan 2015
- 20 Föredragning och beslut om budget för 2015
- 21 Övriga frågor
- 22 Mötets avslutning



Foto Arne Olsson

B FÖRENINGSBREV

Avs.
 ESLÖVSBYGDENS NATURSKYDDSFÖRENING
 c/o Britt-Marie Hansson
 Rönnebergavägen 17A
 241 34 Eslöv

PROGRAM

Lördag 10 januari	Örnspaning
Onsdag 21 januari	Rovdjur i Skåne
	Spår i snön! Vem har varit här?
Torsdagen 12 februari	Besök på Ringsjöverket
Onsdag 25 februari	Planering höstprogrammet
Onsdag 4 mars	Insekter
Torsdag 11 mars	Årsmöte
Fredag 20 mars	Ekologisk mat och vin
Lördag 11 april	Fagning av ängen i Kastberga
Lördag 18 april	Förnya din garderob med klimatsmarta klädbyten
Lördag 25 april	Cykeldag på Stora torg Eslöv
	Naturvandringar i Abullahagen
Onsdag 6 maj	Lunchvandring
Lördag 9 maj	Besök i det återskapade vattenriket vid Skarhults slott
Söndag 17 maj	Gökotta
Lördag 30 maj	Dagsutflykt till Kristianstad Vattenrike
Söndag 14 juni	De vilda blommornas dag
Lördag 27 juni	Kanotpaddling på Rönneå
Lördag 25 juli	Slätter i Kastberga
	Storksläpp